

Al Coordinatore Approvvigionamento Beni e Servizi ATS
Dott. Roberto Di Gennaro

p.c.
Al Direttore Generale dott. Fulvio Moirano
Al Direttore Amministrativo dott. Stefano Lorusso
Al Direttore Sanitario dott. Francesco Enrichens
Al Referente del Gruppo di Lavoro Laboratori di Analisi –
dott. Bracco

Oggetto: Requisiti per l'interfacciamento della strumentazione di laboratorio al LIS aziendale –
Trasmissione documentazione standard per la redazione dei Capitolati Tecnici di gara dei
service di laboratorio

Come da accordi presi per le vie brevi, si trasmette la documentazione di specifica dei requisiti di
interfacciamento della strumentazione di laboratorio al LIS (Laboratory Information System) aziendale.

Detti requisiti dovranno essere utilizzati come elemento standard dei capitolati tecnici di gara nell'ambito dei
procedimenti di prossima acquisizione di strumenti e servizi per la diagnostica di laboratorio.

Si resta a completa disposizione per eventuali esigenze che dovessero ulteriormente scaturire e coglie
l'occasione per porgere i più cordiali saluti.

Coordinamento ATS – Area ICT

Dott. Piergiorgio Annicchiario



Coll. Tecn. Prot.
B C



COMPLETO CONTROLLO SUL WORKFLOW DI LABORATORIO E SULLA PROCESSAZIONE DEI CAMPIONI

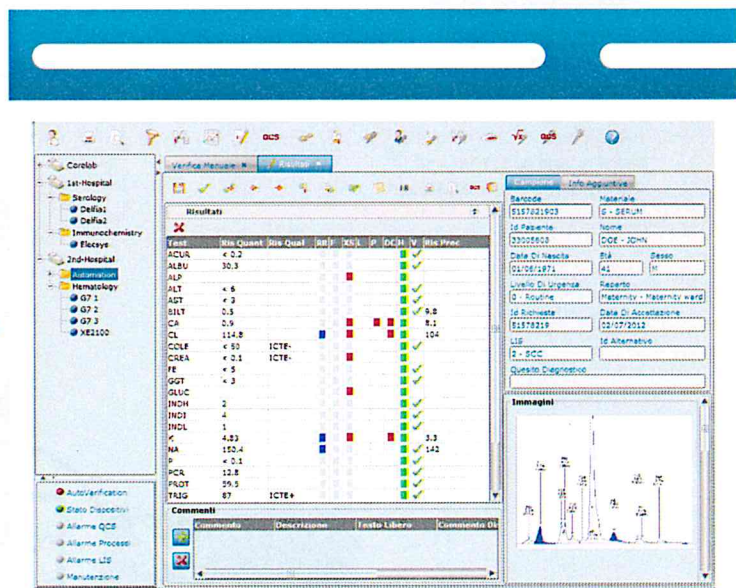
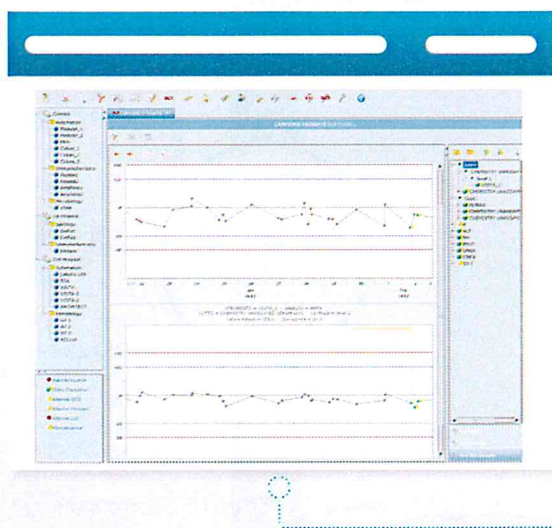

Grazie ad un potente Sistema Esperto, **HALIA**, il Middleware di Laboratorio, fornisce una **risposta funzionale alle necessità dei laboratori** durante la gestione del flusso di lavoro quotidiano:

- ▶ Interfaccia diretta con **qualsiasi Analizzatore**
- ▶ Efficace gestione dell'**accettazione e routing dei campioni**
- ▶ Gestione intelligente dello **stoccaggio** e del **recupero dei campioni**
- ▶ **Autoverification** efficiente

Il Sistema Esperto è il core di **HALIA** e ne garantisce l'**altissima qualità delle performance su tutte le operazioni** all'interno del laboratorio (automatizzate, parzialmente automatizzate e non automatizzate).

ROUTING DEI CAMPIONI E LISTE DI LAVORO

Il sistema esperto di **HALIA** crea **efficaci liste di lavoro e procedure di routing** per i test richiesti. Inoltre, supporta **sistemi di automazione aperta** permettendo di portare la qualità dell'automazione all'interno del laboratorio ad un livello superiore.

REFLEX AND RERUN

I processi di **reflex e rerun** possono essere **gestiti automaticamente dal Sistema Esperto di HALIA**. Grazie alla possibilità di **operare a livello multi-laboratorio**, **HALIA** può gestire i re-test su differenti analizzatori localizzati in laboratori diversi.

CALIBRAZIONI E MANUTENZIONI

HALIA fornisce un'avanzata funzionalità per **gestione dei dati di calibrazione di strumenti e dispositivi**.

Inoltre, consente il **completo tracciamento delle manutenzioni**, permettendo allo staff di laboratorio di pianificare e tracciare i dispositivi di laboratorio, gli strumenti e qualsiasi risorsa fissa.

AUTOVERIFICATION

HALIA è in grado di **analizzare i risultati dei pazienti** senza richiedere l'intervento diretto del tecnico di laboratorio. Il processo di **Autoverification** si basa su due tipologie di informazioni:

- ▶ **Analitiche** (dati paziente, risultato, calibrazioni, controllo di qualità, ...)
- ▶ **Postanalitiche e complementari** (delta-check, plausibilità fra risultati, media mobile, ...)

STOCCAGGIO

Grazie a set di regole configurabili, **HALIA** gestisce efficacemente le informazioni di **deposito dei campioni sui dispositivi di stoccaggio**.

IL SISTEMA ESPERTO

LE AVANZATE FUNZIONALITÀ DI HALIA SI FONDANO SU UN POTENTE SISTEMA ESPERTO BASATO SU REGOLE CONFIGURABILI

ITHALWEL15-1

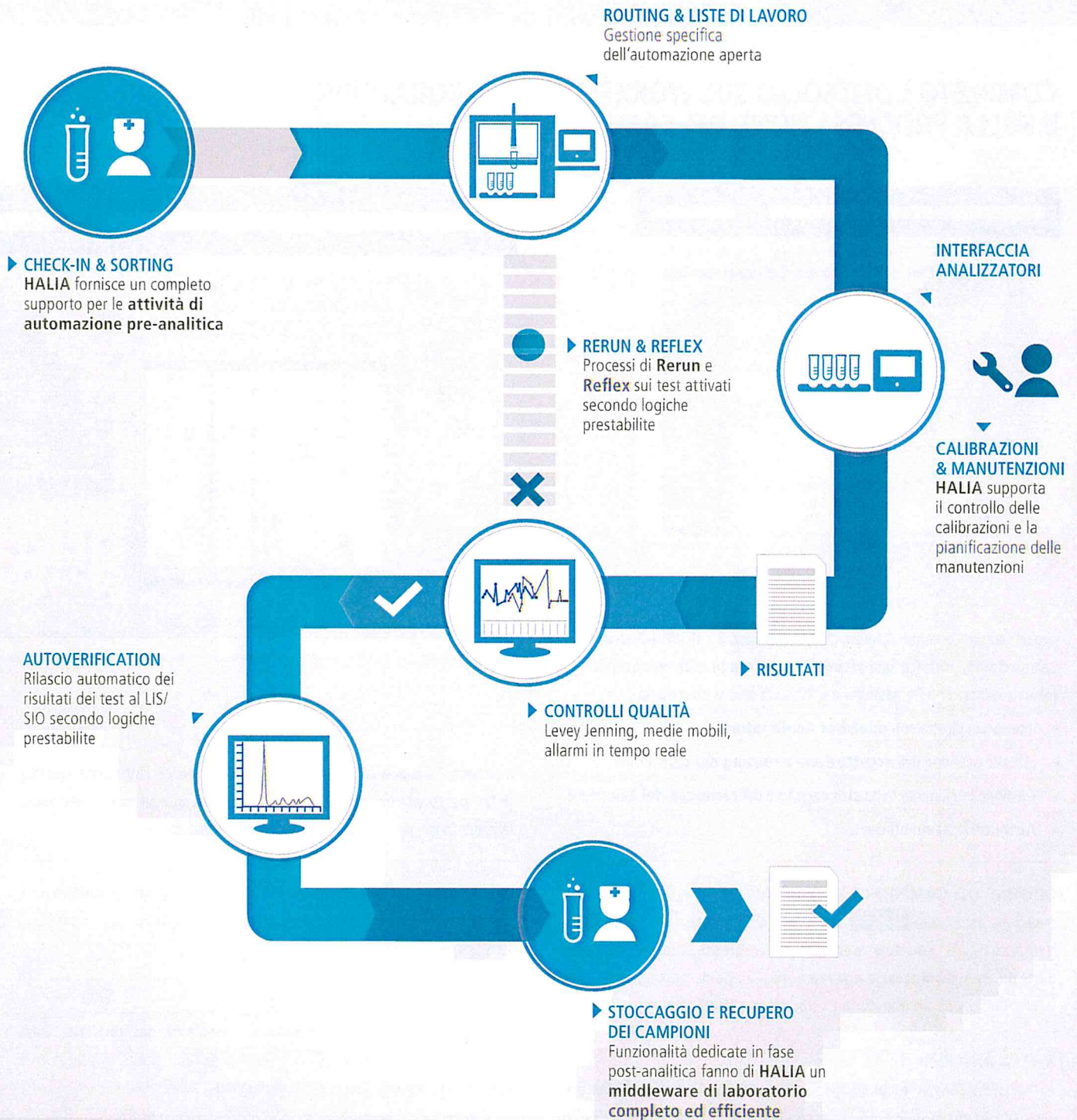

Requisiti generali per l'interfacciamento della strumentazione di Laboratorio al LIS aziendale

Il contesto

Il presente documento definisce i requisiti minimi per l'interfacciamento dei sistemi per la diagnostica di laboratorio oggetto di prossima acquisizione con il Laboratory Information System (LIS) aziendale.

Il LIS attualmente in dotazione ai laboratori di analisi della ATS Sardegna è basato sul prodotto "DNLab" fornito da Noemalife (oggi Dedalus) a tutte le ASL (oggi ASSL della ATS) nell'ambito dei progetti regionali "SILUS" e "SILUS 2".

L'interfacciamento della strumentazione di laboratorio con il DNLab è stato originariamente realizzato tramite l'apposito modulo software "DNA", recentemente sostituito da Dedalus/Noemalife con il middleware "HALIA", che centralizza ed estende le funzionalità del DNA. HALIA è attualmente in dotazione, nella versione "core", a gran parte delle ASSL della ATS (alla data di stesura del presente documento HALIA Core è già presente negli impianti di Olbia, Nuoro, Lanusei, Oristano, Sanluri e Carbonia ed è prevista a breve l'estensione a tutte le altre ASSL: Sassari e Cagliari).

La disponibilità di HALIA per i laboratori della ATS favorisce l'adozione di soluzioni omogenee al livello aziendale, nonché la riduzione della complessità operativa e dei costi di gestione relativi. Tutta la strumentazione di laboratorio oggetto di nuove acquisizioni dovrà quindi essere interfacciata con il LIS tramite HALIA.

I requisiti

Le ditte proponenti forniture di sistemi per la diagnostica di laboratorio dovranno garantire, a pena di esclusione, il collegamento di tutti i sistemi proposti con il middleware HALIA di Dedalus. Gli interfacciamenti con HALIA dovranno essere realizzati a totale carico delle ditte proponenti. Si precisa inoltre quanto segue.

- a. Gli strumenti da gestire tramite il middleware HALIA devono poter essere mappati in rete con un indirizzo TCP/IP ed una porta assegnata dall'ATS Sardegna e devono poter comunicare con i server centrali tramite socket. Nel caso in cui lo strumento non sia dotato nativamente di una porta TCP/IP, le ditte proponenti dovranno farsi carico dell'hardware per le necessarie conversioni, tipicamente RS232 - TCP/IP.

- b. Ove, per integrazioni o interfacciamenti specifici, si rendano necessarie componenti software aggiuntive, i relativi costi – inclusi quelli delle licenze d’uso eventualmente necessarie – saranno a carico delle ditte proponenti.
- c. Le ditte proponenti dovranno garantire, a proprio carico, il passaggio al middleware HALIA di tutte le informazioni necessarie ad una completa, corretta ed efficiente gestione dei processi e dei flussi di lavoro in relazione alle finalità del presente capitolato (ad es. tracciabilità dei campioni, Quality Control, validazione dei campioni e dei risultati, ecc.) e che saranno oggetto di verifica e validazione nella fase esecutiva della fornitura.
- d. Dovranno essere garantiti, inoltre, i servizi di manutenzione correttiva ed evolutiva di tutto il software di interfacciamento fornito secondo le modalità e i livelli di servizio previsti nel capitolato e per tutta la durata della fornitura.
- e. I servizi e i sistemi proposti dovranno essere implementati nel rispetto della normativa sulla protezione dei dati personali e sensibili, con particolare riferimento al Regolamento UE 2016/679 General Data Protection Regulation (GDPR). In ogni caso, il trasferimento ed il trattamento di dati al di fuori del LIS non potrà essere effettuato senza previa adeguata anonimizzazione degli stessi. In particolare, si chiede di specificare la conformità di eventuali trasferimenti di informazioni finalizzate alle attività di manutenzione proattiva delle apparecchiature con il GDPR.

Dal punto di vista architetturale si distinguono due principali possibili scenari di interfacciamento dei sistemi diagnostici con HALIA:

- collegamento di **singoli strumenti**, che operano cioè al di fuori di processi automatizzati complessi e che dovranno essere interfacciati direttamente con HALIA;
- collegamento di **gruppi di strumenti** o di “**catene di automazione**”, dove si rendono necessarie funzioni centralizzate di controllo e coordinamento di più attività svolte da strumenti diversi (es. chimica clinica, ematologia, ecc.).

Qualora tali funzioni di gestione e controllo fossero svolte da sistemi middleware aggiuntivi diversi da HALIA, le ditte proponenti dovranno comunque garantire, a proprio carico:

- adeguati livelli di gestibilità e di tracciabilità dei processi anche sul LIS e suHALIA (si veda anche quanto già specificato al precedente punto c.);
- la continuità del servizio in caso di guasto/indisponibilità del sistema “proprietario” del controllo e coordinamento dell’automazione tramite soluzioni opportunamente ridondate;

- la fornitura di hardware e software eventualmente necessari per la realizzazione e la messa in esercizio della soluzione proposta. Nell’offerta tecnica dovranno comunque essere specificati i requisiti infrastrutturali minimi necessari per l’installazione dei sistemi forniti (inclusi collegamenti alla rete informatica) e dovranno essere evidenziate le eventuali componenti centralizzate attivabili anche in ambiente virtualizzato, preferibilmente VMware.

In generale, si valutano positivamente le soluzioni che favoriscono la gestione uniforme del workflow analitico e l’automatizzazione dei relativi processi.

Si allegano alle presenti specifiche generali:

- una sintetica descrizione di HALIA
- il listino dei moduli HALIA aggiuntivi (i.e. non inclusi nella versione “core”, già in dotazione alla ATS), reso disponibile da Dedalus per eventuali necessità di valutazione progettuale di particolari elementi che ricadono nella casistica indicata al precedente punto b. da parte delle ditte proponenti. Si precisa che la fornitura del suddetto listino costituisce un elemento di trasparenza verso il mercato, e che nulla osta alla identificazione di soluzioni “proprietarie” per la realizzazione di quanto prescritto al precedente punto b.



Sassari, 04/10/2017

Spettabile Azienda per la tutela della Salute
Coordinamento Servizi Sistemi Informativi
Via Monte Grappa 85
07100 Sassari

Alla cortese attenzione del Responsabile dei Sistemi Informativi Dott. Piergiorgio Annicchiarico

Oggetto: Comunicazione listino addon HALIA

Gentile Dott. Annicchiarico,

in riferimento alla Vostra richiesta di un listino dei moduli addon di HALIA da pubblicare in occasione delle prossime gare di rinnovo dei Service di Laboratorio dell'ATS, con l'intento di garantire ai partecipanti la massima trasparenza e le medesime condizioni, Le trasmettiamo di seguito il suddetto listino, con quotazioni valide per gare d'appalto espletate nei prossimi 12 mesi.

HALIA POCT per la gestione dei Point Of Care Testing

Licenza d'Uso a tempo determinato fino a 5 strumenti (periodo di validità della gara):	€ 10.000,00
Licenza d'Uso a tempo determinato per ogni strumento aggiuntivo (periodo di validità della gara):	€ 1.000,00
Servizi Professionali a forfait:	€ 10.000,00
Canone annuale di Manutenzione ed assistenza:	20% della Licenza d'Uso

HALIA Haematology per la gestione del settore di Ematologia

Licenza d'Uso a tempo determinato (periodo di validità della gara):	€ 10.000,00
Servizi Professionali a forfait:	€ 15.000,00
Canone annuale di Manutenzione ed assistenza:	20% della Licenza d'Uso

HALIA Automation, per la gestione delle Catene di automazione

Licenza d'Uso a tempo determinato fino a 7 strumenti (periodo di validità della gara):	€ 30.000,00
Licenza d'Uso a tempo determinato per strumento aggiuntivo (periodo di validità della gara):	€ 2.500,00
Licenza d'Uso a tempo determinato per ciascuna pre-analitica e post-analitica (periodo di validità della gara):	€ 4.000,00
Canone annuale di Manutenzione ed assistenza:	20% della Licenza d'Uso
Servizi Professionali: da quotare a fronte del singolo progetto.	

A disposizione per qualsiasi chiarimento con l'occasione porgiamo i nostri più cordiali saluti.

ServiceLife S.r.l.

Sandro Salis
(Sales Executive)

